

1. Chiffres-clés

TABLEAU 1. NOMBRE D'EMPRUNTEURS

(situation en fin de période)

	2021-11	2022-11	Variation
Emprunteurs ayant au moins un crédit en cours	6 159 653	6 156 565	-0,1 %
Emprunteurs ayant au moins un crédit défaillant	294 588	277 583	-5,8 %
Pourcentage d'emprunteurs défaillants	4,8 %	4,5 %	

TABLEAU 2. NOMBRE DE CRÉDITS

(situation en fin de période)

	2021-11	2022-11	Variation
Nombre de crédits	10 483 865	10 366 666	-1,1 %
Crédits à la consommation	7 191 322	7 039 473	-2,1 %
Prêts hypothécaires	3 292 543	3 327 193	+1,1 %
Crédits défaillants	420 443	393 340	-6,4 %
Crédits à la consommation	396 445	371 367	-6,3 %
Prêts hypothécaires	23 998	21 973	-8,4 %
Pourcentage de crédits défaillants	4,0 %	3,8 %	
Crédits à la consommation	5,5 %	5,3 %	
Prêts hypothécaires	0,7 %	0,7 %	

TABLEAU 3. ARRIÉRÉS / MONTANTS EXIGIBLES

(situation en fin de période)

	2021-11	2022-11	Variation
Montant défaillant total (en milliers d'euro)	2 265 151	2 136 121	-5,7 %
Crédits à la consommation	1 326 649	1 268 288	-4,4 %
Prêts hypothécaires	938 502	867 833	-7,5 %
Montant défaillant moyen	5 388	5 431	+0,8 %
Crédits à la consommation	3 346	3 415	+2,1 %
Prêts hypothécaires	39 107	39 495	+1,0 %

TABLEAU 4. RÈGLEMENTS COLLECTIFS DE DETTES

	2021-11	2022-11	Variation
Total des procédures en cours	67 736	60 149	-11,2 %
Nouvelles demandes de l'année en cours	8 675	8 007	-7,7 %

2. Chiffres détaillés

2.1 Évolution des crédits

2.1.1 Graphiques

GRAPHIQUE 1. NOMBRE DE PERSONNES AYANT AU MOINS UN CRÉDIT EN COURS

(situation en fin de période - en milliers)

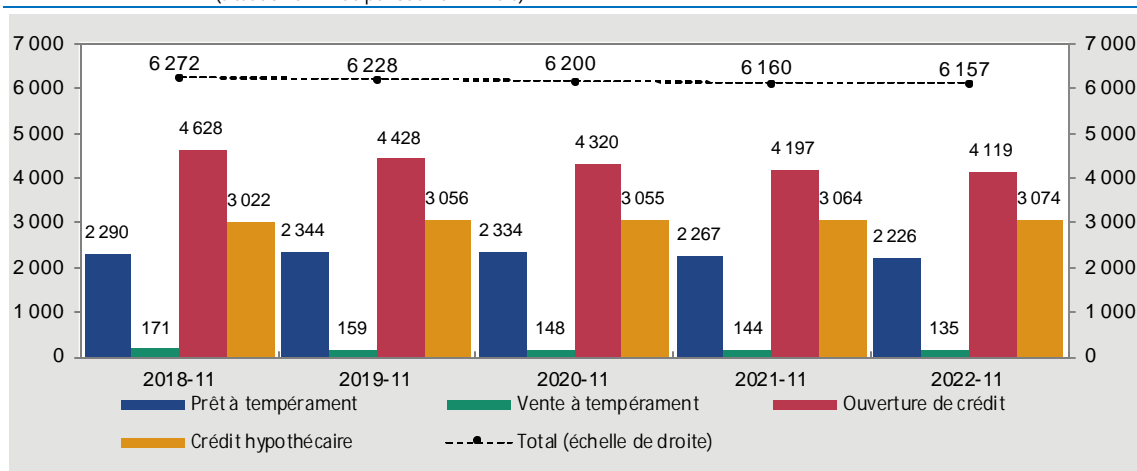

GRAPHIQUE 2. NOMBRE DE CRÉDITS EN COURS

(situation en fin de période - en milliers)

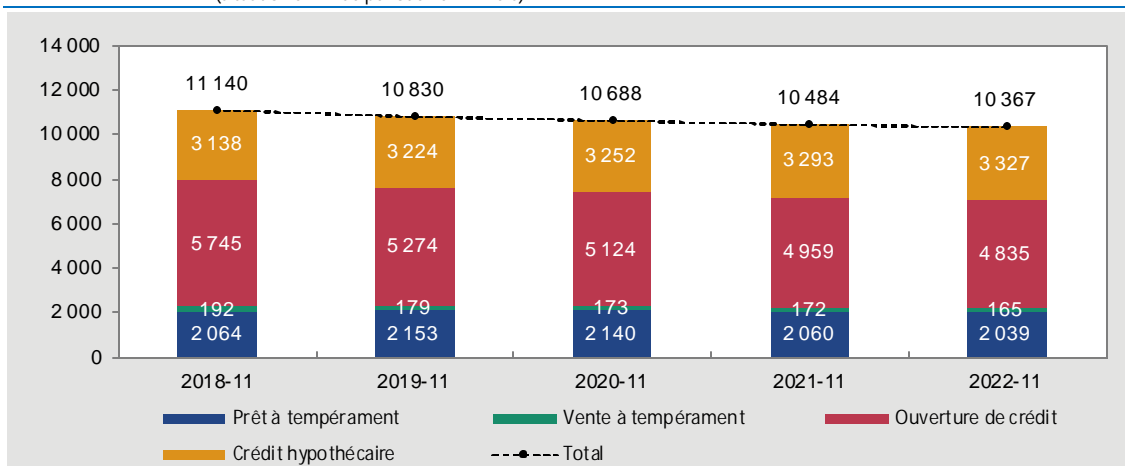

GRAPHIQUE 3. NOMBRES DE NOUVEAUX CRÉDITS

(nombres cumulés pour l'année en cours)

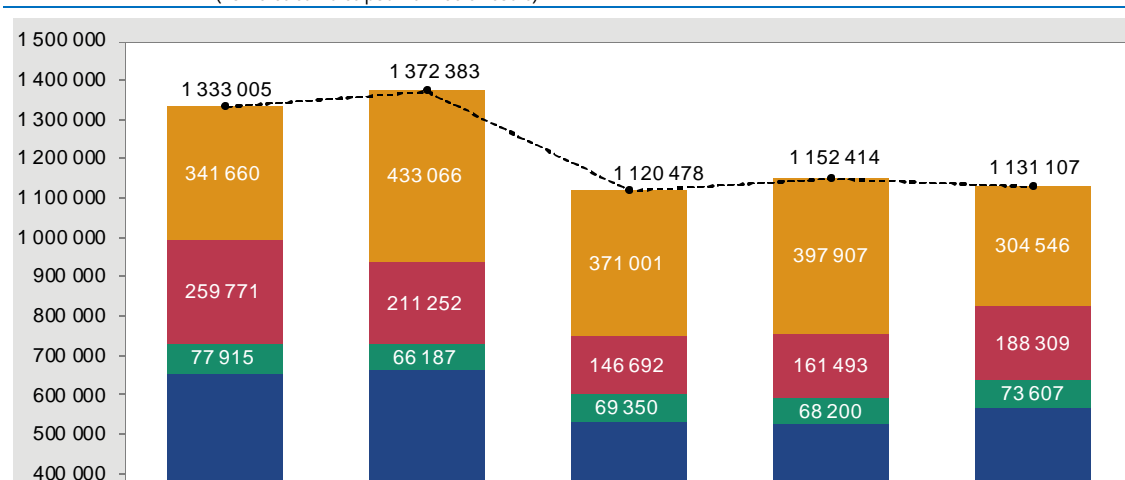

2.1.2 Tableaux

TABLEAU 5. NOMBRE DE PERSONNES AYANT AU MOINS UN CRÉDIT EN COURS

(situation en fin de période)

	2021-11	2022-10	2022-11	Variation sur un mois	Variation sur un an
Total¹	6 159 653	6 162 131	6 156 565	-0,1 %	-0,1 %
Crédit à la consommation ¹	5 149 887	5 097 268	5 087 577	-0,2 %	-1,2 %
<i>Prêt à tempérament</i>	2 267 167	2 227 348	2 225 650	-0,1 %	-1,8 %
<i>Vente à tempérament</i>	143 859	136 288	135 428	-0,6 %	-5,9 %
<i>Ouverture de crédit</i>	4 197 173	4 130 082	4 118 515	-0,3 %	-1,9 %
Crédit hypothécaire ¹	3 063 783	3 072 316	3 073 923	+0,1 %	+0,3 %
<i>Destination immobilière</i>	3 058 013	3 066 227	3 067 817	+0,1 %	+0,3 %
<i>Destination mobilière</i>	5 770	6 089	6 106	+0,3 %	+5,8 %

TABLEAU 6. NOMBRE DE CRÉDITS EN COURS

(situation en fin de période)

	2021-11	2022-10	2022-11	Variation sur un mois	Variation sur un an
Total	10 483 865	10 379 696	10 366 666	-0,1 %	-1,1 %
Crédit à la consommation	7 191 322	7 053 676	7 039 473	-0,2 %	-2,1 %
<i>Prêt à tempérament</i>	2 060 259	2 038 236	2 038 839	+0,0 %	-1,0 %
<i>Vente à tempérament</i>	172 126	166 111	165 231	-0,5 %	-4,0 %
<i>Ouverture de crédit</i>	4 958 937	4 849 329	4 835 403	-0,3 %	-2,5 %
Crédit hypothécaire	3 292 543	3 326 020	3 327 193	+0,0 %	+1,1 %
<i>Destination immobilière</i>	3 288 832	3 322 084	3 323 241	+0,0 %	+1,0 %
<i>Destination mobilière</i>	3 711	3 936	3 952	+0,4 %	+6,5 %

TABLEAU 7. NOMBRE DE NOUVEAUX CRÉDITS

(nombres cumulés pour l'année en cours)

	2020-11	2021-11	2022-11	Variation
Total	1 120 478	1 152 414	1 131 107	-1,8 %
Crédit à la consommation	749 477	754 507	826 561	+9,5 %
<i>Prêt à tempérament</i>	533 435	524 814	564 645	+7,6 %
<i>Vente à tempérament</i>	69 350	68 200	73 607	+7,9 %
<i>Ouverture de crédit</i>	146 692	161 493	188 309	+16,6 %
Crédit hypothécaire	371 001	397 907	304 546	-23,5 %
<i>Destination immobilière</i>	369 927	396 944	303 517	-23,5 %
<i>Destination mobilière</i>	1 074	963	1 029	+6,9 %

¹ Le nombre total d'emprunteurs n'est pas égal à la somme du nombre d'emprunteurs par type de crédit. Un emprunteur qui a conclu plusieurs crédits de types différents est repris dans chacune des catégories, mais une seule fois dans le nombre total.

2.2 Évolution des crédits défaillants

2.2.1 Graphiques

GRAPHIQUE 4. NOMBRE DE PERSONNES AYANT AU MOINS UN CRÉDIT DÉFAILLANT EN COURS

(situation en fin de période - en milliers)

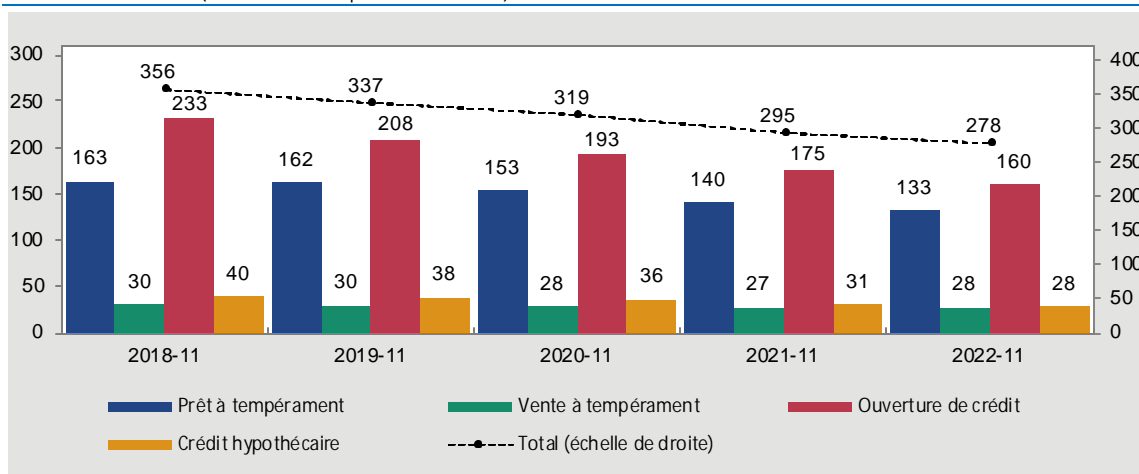

GRAPHIQUE 5. NOMBRE DE CRÉDITS DÉFAILLANTS

(situation en fin de période - en milliers)

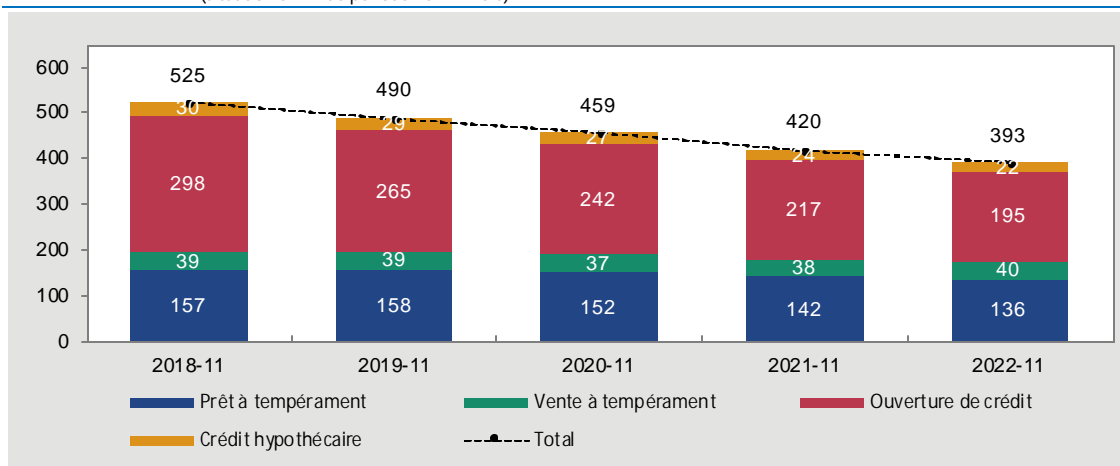

GRAPHIQUE 6. NOMBRE DE NOUVEAUX CRÉDITS DÉFAILLANTS

(nombres cumulés pour l'année en cours)

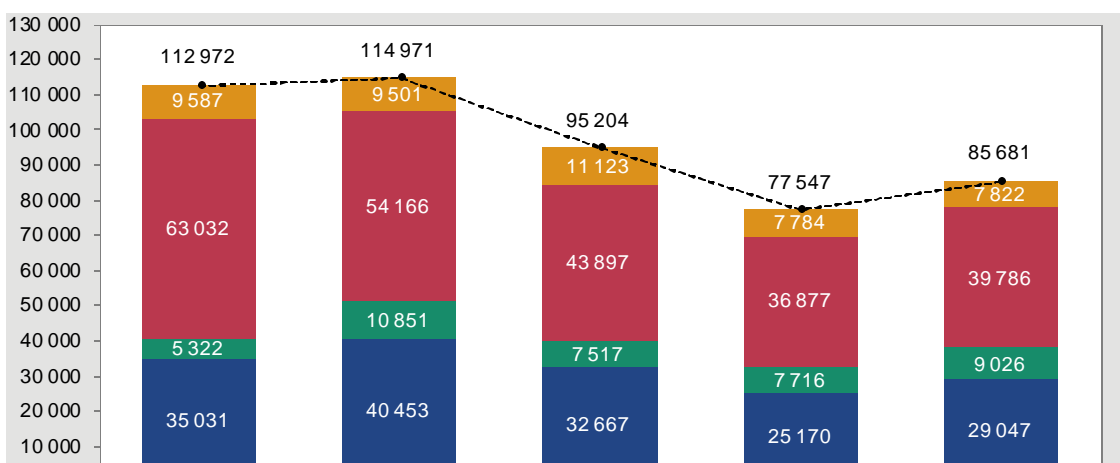

2.2.3 Tableaux

TABLEAU 8. NOMBRE DE PERSONNES AYANT AU MOINS UN CRÉDIT DÉFAILLANT EN COURS

(situation en fin de période)

	2021-11	2022-10	2022-11	Variation sur un mois	Variation sur un an
Total¹	294 588	277 682	277 583	-0,0 %	-5,8 %
Crédit à la consommation ¹	277 444	261 386	261 175	-0,1 %	-5,9 %
<i>Prêt à tempérament</i>	140 223	132 594	132 712	+0,1 %	-5,4 %
<i>Vente à tempérament</i>	27 373	27 603	27 720	+0,4 %	+1,3 %
<i>Ouverture de crédit</i>	175 495	160 979	160 323	-0,4 %	-8,6 %
Crédit hypothécaire ¹	30 873	28 047	28 098	+0,2 %	-9,0 %
<i>Destination immobilière</i>	30 681	27 855	27 908	+0,2 %	-9,0 %
<i>Destination mobilière</i>	192	192	190	-1,0 %	-1,0 %

TABLEAU 9. NOMBRE DE CRÉDITS DÉFAILLANTS

(situation en fin de période)

	2021-11	2022-10	2022-11	Variation sur un mois	Variation sur un an
Total	420 443	393 622	393 340	-0,1 %	-6,4 %
Crédit à la consommation	396 445	371 669	371 367	-0,1 %	-6,3 %
<i>Prêt à tempérament</i>	141 805	135 948	136 371	+0,3 %	-3,8 %
<i>Vente à tempérament</i>	37 907	39 414	39 676	+0,7 %	+4,7 %
<i>Ouverture de crédit</i>	216 733	196 307	195 320	-0,5 %	-9,9 %
Crédit hypothécaire	23 998	21 953	21 973	+0,1 %	-8,4 %
<i>Destination immobilière</i>	23 871	21 823	21 844	+0,1 %	-8,5 %
<i>Destination mobilière</i>	127	130	129	-0,8 %	+1,6 %

TABLEAU 10. ARRIÉRÉS / MONTANTS EXIGIBLES

(situation en fin de période - en milliers d'euros)

	2021-11	2022-10	2022-11	Variation sur un mois	Variation sur un an
Total	2 265 151	2 128 439	2 136 121	+0,4 %	-5,7 %
Crédit à la consommation	1 326 649	1 263 784	1 268 288	+0,4 %	-4,4 %
<i>Prêt à tempérament</i>	974 259	943 782	949 273	+0,6 %	-2,6 %
<i>Vente à tempérament</i>	22 583	21 849	21 905	+0,3 %	-3,0 %
<i>Ouverture de crédit</i>	329 807	298 153	297 110	-0,4 %	-9,9 %
Crédit hypothécaire	938 502	864 655	867 833	+0,4 %	-7,5 %
<i>Destination immobilière</i>	933 283	858 403	861 589	+0,4 %	-7,7 %
<i>Destination mobilière</i>	5 219	6 252	6 244	-0,1 %	+19,6 %

TABLEAU 11. NOMBRE DE NOUVEAUX CRÉDITS DÉFAILLANTS

(nombres cumulés pour l'année en cours)

	2020-11	2021-11	2022-11	Variation
Total	95 204	77 547	85 681	+10,5 %
Crédit à la consommation	84 081	69 763	77 859	+11,6 %
<i>Prêt à tempérament</i>	32 667	25 170	29 047	+15,4 %
<i>Vente à tempérament</i>	7 517	7 716	9 026	+17,0 %
<i>Ouverture de crédit</i>	43 897	36 877	39 786	+7,9 %
Crédit hypothécaire	11 123	7 784	7 822	+0,5 %
<i>Destination immobilière</i>	10 998	7 701	7 747	+0,6 %
<i>Destination mobilière</i>	125	83	75	-9,6 %

¹ Le nombre total d'emprunteurs n'est pas égal à la somme du nombre d'emprunteurs par type de crédit. Un emprunteur qui a conclu plusieurs crédits de types différents est repris dans chacune des catégories, mais une seule fois dans le nombre total.

2.3 Ventilation régionale

TABLEAU 12. NOMBRE DE PERSONNES AYANT AU MOINS UN CRÉDIT EN COURS

(situation en fin de période)

	2021-11	2022-10	2022-11	Variation sur un mois	Variation sur un an
Total	6 159 653	6 162 131	6 156 565	-0,1 %	-0,1 %
Flandre	3 565 617	3 569 700	3 567 811	-0,1 %	+0,1 %
Wallonie	1 976 105	1 973 018	1 970 505	-0,1 %	-0,3 %
Région Bruxelles Capitale	497 423	498 202	495 116	-0,6 %	-0,5 %
>< Belgique	120 508	121 211	123 133	+1,6 %	+2,2 %
Crédit à la consommation	5 149 887	5 097 268	5 087 577	-0,2 %	-1,2 %
Flandre	2 859 187	2 828 090	2 823 190	-0,2 %	-1,3 %
Wallonie	1 754 819	1 738 133	1 734 409	-0,2 %	-1,2 %
Région Bruxelles Capitale	427 531	422 699	420 125	-0,6 %	-1,7 %
>< Belgique	108 350	108 346	109 853	+1,4 %	+1,4 %
Crédit hypothécaire	3 063 783	3 072 316	3 073 923	+0,1 %	+0,3 %
Flandre	1 936 437	1 942 362	1 943 918	+0,1 %	+0,4 %
Wallonie	919 971	918 607	919 522	+0,1 %	-0,0 %
Région Bruxelles Capitale	185 369	189 050	187 563	-0,8 %	+1,2 %
>< Belgique	22 006	22 297	22 920	+2,8 %	+4,2 %

TABLEAU 13. NOMBRE DE PERSONNES AYANT AU MOINS UN CRÉDIT DÉFAILLANT EN COURS

(situation en fin de période)

	2021-11	2022-10	2022-11	Variation sur un mois	Variation sur un an
Total	294 588	277 682	277 583	-0,0 %	-5,8 %
Flandre	110 318	105 127	105 380	+0,2 %	-4,5 %
Wallonie	119 488	110 555	110 257	-0,3 %	-7,7 %
Région Bruxelles Capitale	41 678	39 735	39 577	-0,4 %	-5,0 %
>< Belgique	23 104	22 265	22 369	+0,5 %	-3,2 %
Crédit à la consommation	277 444	261 386	261 175	-0,1 %	-5,9 %
Flandre	102 661	97 696	97 889	+0,2 %	-4,6 %
Wallonie	112 187	103 723	103 362	-0,3 %	-7,9 %
Région Bruxelles Capitale	40 106	38 267	38 126	-0,4 %	-4,9 %
>< Belgique	22 490	21 700	21 798	+0,5 %	-3,1 %
Crédit hypothécaire	30 873	28 047	28 098	+0,2 %	-9,0 %
Flandre	13 041	12 113	12 193	+0,7 %	-6,5 %
Wallonie	14 056	12 525	12 517	-0,1 %	-10,9 %
Région Bruxelles Capitale	2 584	2 349	2 315	-1,4 %	-10,4 %
>< Belgique	1 192	1 060	1 073	+1,2 %	-10,0 %

[Plus d'information: La Centrale des crédits aux particuliers.](#)